



# Das Praktische Jahr

Britta Minx & Ingo Just



**Vorgaben und Regeln  
zum PJ**

PJ-Portal  
PJ-Platz-Vergabe

virtuelle  
PJ-Messe

## ÄApprO § 3 Praktisches Jahr

(4) Während der Ausbildung nach Absatz 1, in deren **Mittelpunkt die Ausbildung am Patienten steht**, sollen die Studierenden die während des vorhergehenden Studiums erworbenen ärztlichen Kenntnisse, Fähigkeiten und Fertigkeiten vertiefen und erweitern. Sie sollen lernen, sie auf den einzelnen Krankheitsfall anzuwenden. Zu diesem Zweck **sollen sie entsprechend ihrem Ausbildungsstand unter Anleitung, Aufsicht und Verantwortung des ausbildenden Arztes ihnen zugewiesene ärztliche Verrichtungen durchführen**. Sie sollen in der Regel **gantztägig an allen Wochenarbeitstagen im Krankenhaus anwesend sein**. Zur Ausbildung gehört die Teilnahme der Studierenden an klinischen Konferenzen, einschließlich der pharmakotherapeutischen und klinisch-pathologischen Besprechungen. Um eine ordnungsgemäße Ausbildung zu sichern, soll die Zahl der Studierenden zu der Zahl der zur Verfügung stehenden Krankenbetten mit unterrichtsgerechten Patienten in einem angemessenen Verhältnis stehen. **Die Studierenden dürfen nicht zu Tätigkeiten herangezogen werden, die ihre Ausbildung nicht fördern.**

## 48 Wochen zusammenhängende Ausbildung

- an der MHH und ihren ALK, allgemeinmedizinische Lehrpraxen
- im Ausland nur Universitätskliniken (Liste LPA NRW)
- an anderen deutschen Unis und deren ALKs

## 3 Abschnitte á 16 Wochen

- Innere Medizin
- Chirurgie
- Wahlfach

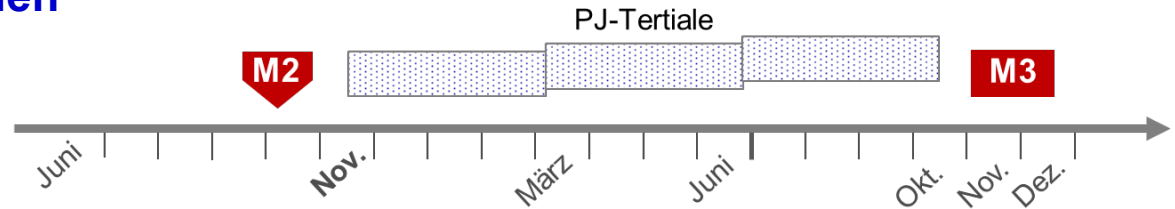

## 48 Wochen zusammenhängende Ausbildung

- an der MHH und ihren ALK, allgemeinmedizinische Lehrpraxen
- im Ausland nur Universitätskliniken (Liste LPA NRW)
- an anderen deutschen Unis und deren ALKs

## 3 Abschnitte á 16 Wochen

- Innere Medizin
- Chirurgie
- Wahlfach

teilzeitgeeignet: 75% - 50%  
⇒ Verlängerung des PJ

unabhängig von der Art des  
Teilzeit-PJs sind die PJ-  
Zeiten montags bis freitags

## Detailregelungen in der PJ-Ordnung

# Voraussetzung für das PJ

## Zeugnis M2

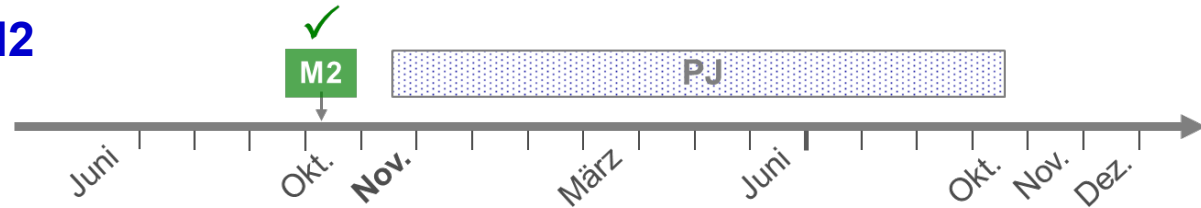

**+ gültige arbeitsmedizinische Vorsorgeuntersuchung  
inklusive Impfstatus (Masern-Impfung)**

telefonisch **532 3491**

<https://betriebsarzt.mh-hannover.local>\*

\*Dieser Link ist allerdings nur über eine Campuseinwahl aktiv,  
von extern ist keine Buchung möglich.

# „zusammenhängende Ausbildung“

- **keine Pausen/Unterbrechung** nur mit Genehmigung des LPAs
- **1 Tertial an der MHH oder einem Lehrkrankenhaus der MHH**
- **1 Tertial (16 Wo) nur in 1 Uni-Klinik oder ALK oder ALP**  
(Rotation innerhalb der Klinik erlaubt)
- **Ausnahme: 1x gesplitteter Block bei Auslandsaufenthalt**

erlaubt:

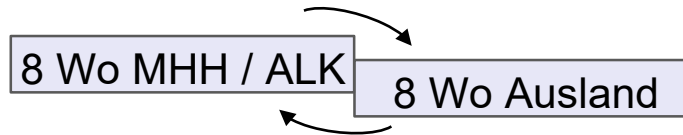

nicht erlaubt:

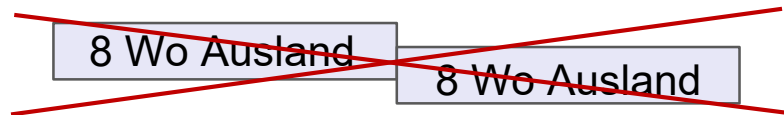

- **Führen des Logbuches**



- ist der Ausbildungsleitfaden für das PJ
- wird von der MHH gestellt
- selbständig führen und in der Klinik ALK gegenzeichnen lassen
- Vorlage bei der mündlichen Prüfung M3
- verbleibt beim Studierenden



- **Mo bis Fr** ganztägig  
(5 Arbeitstage pro Woche, Arbeitszeit wie Assistenzärzte)
- **Dienste freiwillig bei entsprechendem Ausgleich**
- **30 Fehltage (Urlaub + Krankheit, kein Nachweis)**  
(max. 20 Tage pro Tertial)
- **Fehlzeiten >30 Tage müssen nachgearbeitet werden**  
(Ausnahmen mit Genehmigung des LPA zulässig)
- **Literaturstudium während der Arbeitszeit ist möglich**  
1 h / Tag, einen sog. „Studentag“ gibt es nicht

ÄAppO und PJ-Ordnung

- **maximale Geldleistung: 812 € pro Monat**  
bei Fehltagen: keine Aufwandsentschädigung

ab 01.10.2024: 992 € pro Monat

- **Sachleistungen** wie Verpflegung und Unterkunft  
**müssen angerechnet werden**

- **Lohnsteuerpflicht**

- Angabe der Steuer-ID

- Grundfreibetrag 2024: 11.604 € Ledige

Personalbogen für  
Studierende im PJ

- **im PJ versichert:** Berufshaftpflicht, Berufsunfälle, Berufskrankheiten, Wegeunfälle
- **Auslands-PJ:** Berufshaftpflicht! (Unfall, Berufsunfähigkeit)

## Vordrucke:

<https://www.mhh.de/praktisches-jahr/tertialbescheinigungen>

- ausschließlich diese Formulare verwenden
- bei Auslands-PJ – auch bei deutschsprachigem –  
zweisprachigen Ausdruck verwenden

**Empfehlung:** nach jedem Tertial dem LPA\* zur Bestätigung vorlegen.

\*Berliner Allee 20 A

1. **Auswahl:** nur Uni-Kliniken/deren Lehrkrankenhäuser ⇒ Liste auf der Website des PJ-Büros
2. **Möglichkeiten:** komplettes Tertial oder Splitten (nur 1x möglich)

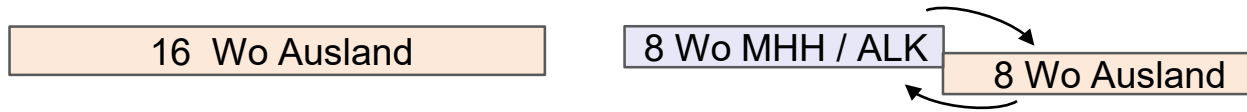

- **PJ-Bescheinigung der ausländischen Uni** (zweisprachig), nur verwenden:  
[https://www.mhh.de/fileadmin/mhh/studierendensekretariat/downloads/Praktisches\\_Jahr/PJ-Bescheinigungen/PJ-Bescheinigung\\_Deutsch-Englisch\\_2022\\_03\\_01\\_ausf%C3%BCllbar.pdf](https://www.mhh.de/fileadmin/mhh/studierendensekretariat/downloads/Praktisches_Jahr/PJ-Bescheinigungen/PJ-Bescheinigung_Deutsch-Englisch_2022_03_01_ausf%C3%BCllbar.pdf)
- Bescheinigung des Dekans der Gast-Uni, dass PJler **studenten-ähnlichen Status** haben (Formular des LPA, ...)  
[https://www.mhh.de/fileadmin/mhh/medizin-studiengang-studiendekanat/Praktisches\\_Jahr/PJ\\_allgemein/Best%C3%A4tigung\\_der\\_Gleichstellung\\_studentische%C3%84quivalenz.pdf](https://www.mhh.de/fileadmin/mhh/medizin-studiengang-studiendekanat/Praktisches_Jahr/PJ_allgemein/Best%C3%A4tigung_der_Gleichstellung_studentische%C3%84quivalenz.pdf)



## PJ im Ausland Liste für Studierende

Anrechnung von praktischen  
Studienzeiten gemäß  
§§ 3, 4 i. V. m. § 12 ÄApprO

Die Hinweise zur Praktischen Ausbildung auf der Website des Landesprüfungsamtes (LPA) sind unbedingt zu beachten!

Es sollte in jedem Fall vorab mit der jeweiligen ausländischen Universität geklärt werden, ob diese den notwendigen Studentenstatus bescheinigt. **Die Einrichtungen auf dieser Liste sind, sofern kein Wahlfach aufgeführt ist, für die Pflichttertiäre Innere Medizin und Chirurgie anerkannt.** Es wird darauf hingewiesen, dass eine Anerkennung des Wahlfaches benötigt wird. Des Weiteren wird darauf hingewiesen, dass die Einhaltung der Vergütungshöchstgrenze in den ausländischen Einrichtungen nicht geprüft wurde und in der Verantwortung der Studierenden liegt.

### Achtung!

Die hier veröffentlichte Liste ist vom LPA NRW und nur für die Studierenden des Landes NRW gedacht. Sollten Sie außerhalb von NRW studieren, wenden Sie sich unmittelbar an Ihr zuständiges LPA.

### Irland

#### University of Cork

- Mercy Hospital in Cork
- Bon Secours Hospital, College Rd, Cork (Lehrkrankenhaus der des University College Cork, School of Medicine)

#### University of Dublin

- Beaumont Hospital, Dublin 9 - auch Royal College of Surgery (RCSI)
- Mater Misericordiae Hospital, University College Dublin, Eccles Street, Dublin 7 auch St. Vincents Universitäts-Hospital in Dublin
- St. James's Hospital, James's Street, Dublin 8

#### University of Dublin, Trinity College Dublin

- Meath and Adelaide Hospitals, Department of Clinical Surgery, Hegtesburg Street
- Brondlais General Hospital, Aberystwyth, DYFED

#### Royal College of Surgeons, Dublin

- Richmond Institute for Neurology and Neurosurgery, Beaumont Road, Dublin 9
- Cavan General Hospital, Cavan
- St. Luke's General Hospital, Kilkenny

#### Nationale University of Ireland, Galway

- Portiuncula Hospital, General & Maternity, Ballinasloe, Co Galway
- University College Hospital, Galway
- Sligo, General Hospital
- Mayo University Hospital Castlebar

#### University College Dublin

- Wexford General Hospital, New Town Road, Wexford, CO Wexford

#### University of Limerick

- University Hospital Limerick

### Island

#### Universität von Island, Medizinische Fakultät, Laeknadeild, 101 Reykjavik-Island

- Landspítali Háskólasjúkrahús Island, 101 Reykjaerzuik Island - Universitätsklinik

### M2

- **eigenständiges Anmelden beim LPA**  
Anmeldetermine **10.01. / 10.06.**
- Meldeformulare online  
[https://www.nizza.niedersachsen.de/startseite/service/downloads\\_abteilung\\_2/downloads-abteilung-2-landespruefungsamt-167608.html](https://www.nizza.niedersachsen.de/startseite/service/downloads_abteilung_2/downloads-abteilung-2-landespruefungsamt-167608.html)
- **Prüfungstermine** ⇒ [www.impp.de](http://www.impp.de)

### M3

- **eigenständiges Anmelden beim LPA**  
Anmeldetermine **10.01. / 10.06.**
- Meldeformulare online s. o.
- **Organisation der mündlichen Prüfung:**  
Info-Mail im Laufe des 2. Tertials

**PJ an der MHH und ihren ALKs, allgemeinmedizinische Lehrpraxen**

Buchung ⇒ **PJ-Portal der MHH** ([www.pj-portal.de](http://www.pj-portal.de))

**PJ-Mobilität = PJ an anderen Hochschulen und deren ALKs**

Bewerbung ⇒ PJ-Portal der jeweiligen med. Fakultät

Logbuch der jeweiligen Fakultät gilt

PJ-Formular der ÄApprO verwenden (PJ-Website der MHH)



## Praktisches Jahr (6. Studienjahr)

Im 6. Jahr Ihres Studiums absolvieren Sie nach Bestehen des 2. Abschnitts der ärztlichen Prüfung das Praktische Jahr. Das PJ-Büro kümmert sich um alle **Studierenden**, die an einer **deutschen Universität immatrikuliert** sind.

Studierende, die an einer **ausländischen Universität** eingeschrieben sind, kontaktieren bitte die Kolleginnen im [International Office](#), sofern Sie Ihr PJ direkt an der MHH absolvieren möchten, oder bewerben sich direkt bei dem entsprechenden Lehrkrankenhaus.

## Offene Sprechstunde

- Dienstags von 14:00 – 16:00 Uhr
- ▶ Bringen Sie für eventuelle Notizen bitte Ihr Tablet oder - ganz analog - einen Block/Stift mit.



### Britta Minx

PJ-Büro

☎ +49 (0) 511 532-9042

☎ +49 (0) 511 532-169042

✉ [studiendekanat.pj@mh-hannover.de](mailto:studiendekanat.pj@mh-hannover.de)

10.06.24 Anmeldeschluss

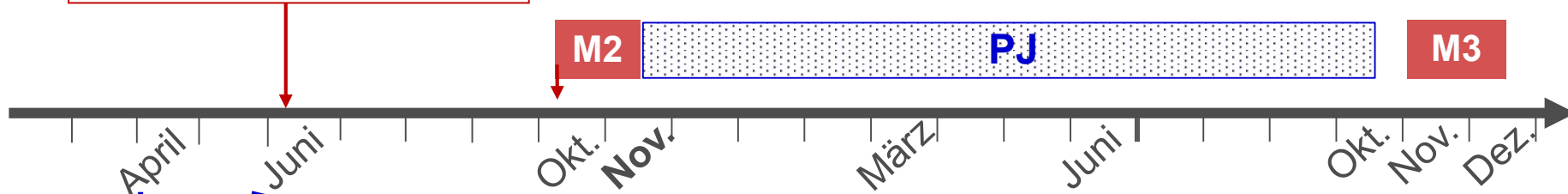

## PJ-Portal

04.04.24	Beginn der Registrierung für MHH-Studierende Beginn der Antragsfrist für Härtefallanträge
06.04. bis 26.04.2024	Virtuelle PJ-Messe
26.04.2024	Ende der Frist für Härtefallanträge, Validierung der registrierten Studierenden
13.05.2024	Versand der Startzeiten für die interne Buchungsphase MHH
15.05. bis 28.05.2024	Dauer der internen (lokalen) Buchungsphase MHH

# M2 – PJ – M3

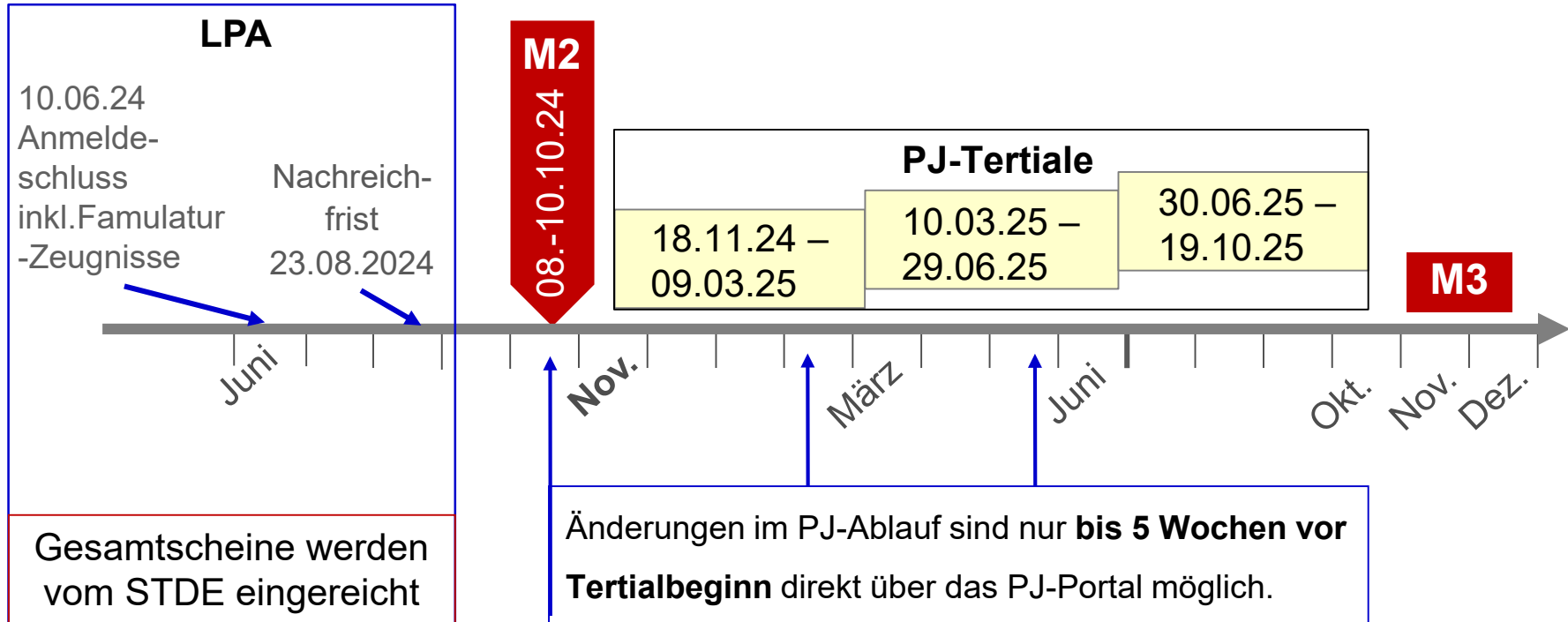



# Bewerbung ⇒ **PJ-Portal der MHH** ([www.pj-portal.de](http://www.pj-portal.de))

Home

## Teilnehmende Universitäten

**Herzlich Willkommen auf den Seiten des PJ-Portals zur bundesweiten online-Vergabe von Ausbildungsplätzen im Praktischen Jahr!**

Hier können Medizin-Studierende aller bundesdeutschen Universitäten Tertiale innerhalb des Praktischen Jahres (bis dato) an den Universitätsklinika bzw. Lehrkrankenhäusern der Medizinischen Universitäten **Aachen, Augsburg, Berlin, Bochum, Bonn, Brandenburg, Dresden, Düsseldorf, Erlangen, Frankfurt am Main, Gießen, Göttingen, Greifswald, Halle/Saale, Hamburg MSH, Hamburg Univ., Hannover, Heidelberg, Jena, Kiel, Leipzig, Lübeck, Magdeburg, Mainz, Marburg, München LMU, München TU, Münster, Oldenburg, Potsdam, Rostock, Ulm, Witten Herdecke** und **Würzburg** buchen bzw. belegen.



**Registrieren**

## Registrierungsmöglichkeiten

PJ Beginn November 2024  
PJ Beginn Mai 2024  
PJ Beginn November 2023

33 von 39 Fakultäten

E-Mail-Adresse \*

Passwort \*

[Passwort vergessen?](#)



[Hilfe](#)  
[FAQs](#)



# Mittelwert der Gesamtbeurteilung nach PJ-Standort

15 14 13    12 11 10    9 8 7  
 sehr gut    gut    befriedigend

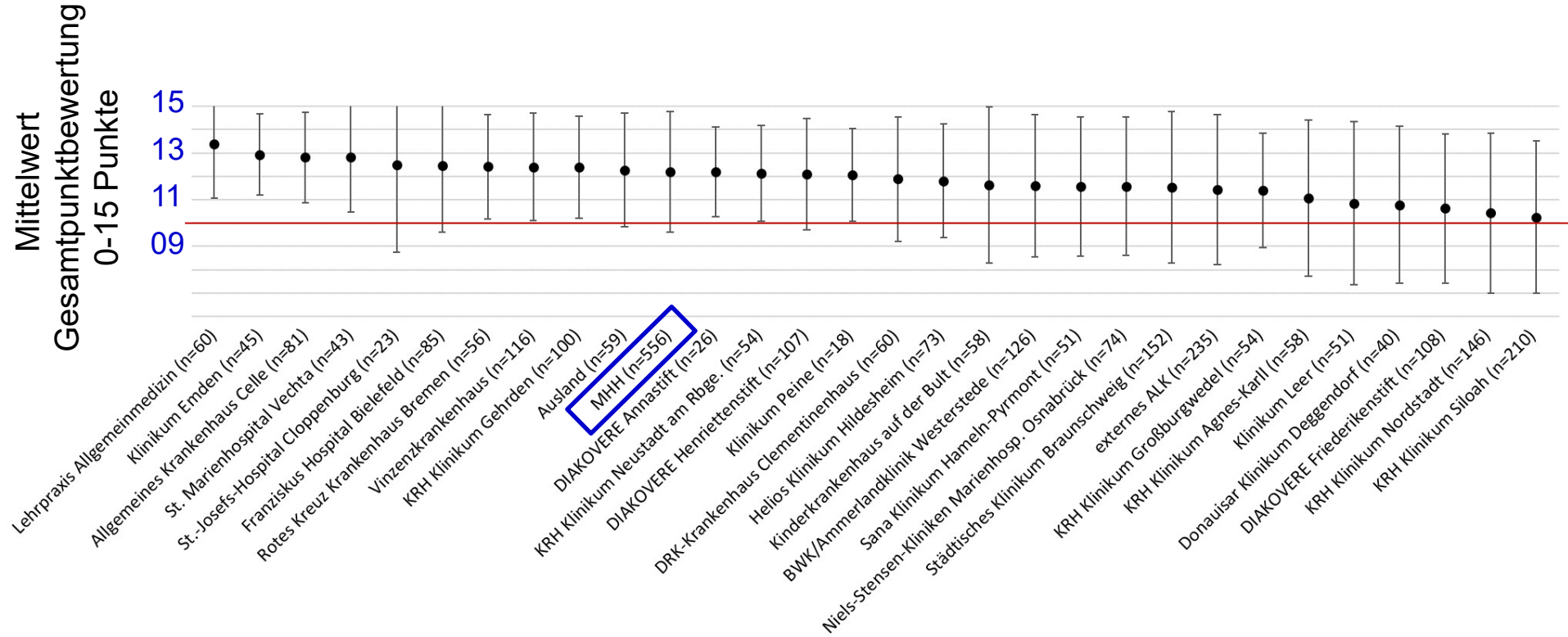

# PJ – Evaluation 2020-2023

Fach	Krankenhaus	Mittelwert	N
Chirurgie	<b>MHH</b>	<b>9,8</b>	98
	ALK	10,8	979
Innere Medizin	<b>MHH</b>	<b>12,1</b>	142
	ALK	11,7	1001

Anästhesiologie	<b>MHH</b>	<b>13,7</b>	60
	ALK	13,0	236
Augenheilkunde	<b>MHH</b>	<b>14,8</b>	13
	ALK	12,3	12
Dermatologie	<b>MHH</b>	<b>12,6</b>	21
	ALK	11,0	25
Gynäkologie	<b>MHH</b>	<b>12,8</b>	22
	ALK	11,9	95
Neurologie	<b>MHH</b>	<b>12,2</b>	29
	ALK	13,2	46
Pädiatrie	<b>MHH</b>	<b>12,4</b>	69
	ALK	12,6	91
Plast. Chirurgie	<b>MHH</b>	<b>12,3</b>	12
	ALK	10,8	19
Psychiatrie/ Psychotherapie	<b>MHH</b>	<b>13,3</b>	16
	ALK	11,8	13
Radiologie	<b>MHH</b>	<b>12,5</b>	19
	ALK	13,4	41



**PJ-Evaluationsberichte 2023**  
3-Jahres-Berichte der akademischen Lehrkrankenhäuser der MHH (mind. n=10 Bewertungen)

Inhalt Info

Kategorien

- Lehrkrankenhäuser der MHH
- MHH-Abteilungen



# Bewerbung ⇒ **PJ-Portal der MHH** ([www.pj-portal.de](http://www.pj-portal.de))

Home

## Teilnehmende Universitäten

**Herzlich Willkommen auf den Seiten des PJ-Portals zur bundesweiten online-Vergabe von Ausbildungsplätzen im Praktischen Jahr!**

Hier können Medizin-Studierende aller bundesdeutschen Universitäten Tertiale innerhalb des Praktischen Jahres (bis dato) an den Universitätsklinikum bzw. Lehrkrankenhäusern der Medizinischen Universitäten **Aachen, Augsburg, Berlin, Bochum, Bonn, Brandenburg, Dresden, Düsseldorf, Erlangen, Frankfurt am Main, Gießen, Göttingen, Greifswald, Halle/Saale, Hamburg MSH, Hamburg Univ., Hannover, Heidelberg, Jena, Kiel, Leipzig, Lübeck, Magdeburg, Mainz, Marburg, München LMU, München TU, Münster, Oldenburg, Potsdam, Rostock, Ulm, Witten Herdecke und Würzburg** buchen bzw. belegen.



**Registrieren**

## Registrierungsmöglichkeiten

PJ Beginn November 2024  
PJ Beginn Mai 2024  
PJ Beginn November 2023

33 von 39 Fakultäten

E-Mail-Adresse \*

Passwort \*

[Passwort vergessen?](#)



[Hilfe](#)  
[FAQs](#)

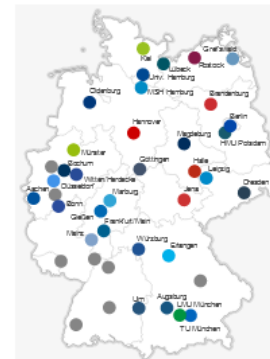

**Die/der Studierende ist keine Ärztin/Arzt.**

⇒ keine selbstständige Ausübung der Heilkunde

**Arztvorbehalt = nicht delegationsfähig**

- Arzneimittelverschreibung
- Anamnese
- Aufklärung und Beratung
- Indikationsstellung
- Untersuchung des Patienten  
einschl. invasiver diagnostischer Maßnahmen
- Diagnosestellung
- Therapieentscheidung
- invasive Therapie, Operationen



## delegierbar an nichtärztliche Mitarbeiter\_innen

- keine besondere Gefährdung
- vor Delegation: Qualifikation prüfen
- anordnender Arzt in Rufweite
- Delegation nur *ad personam*
- Anamnesevorbereitung
- Aufklärung (in Anwesenheit der Ärztin/des Arztes)
- BE, Injektion (außer i.v. Erstinjektion)
- Infusion, Prick, i.v.-Injektion: Ärztin/Arzt in Rufweite
- Versorgung unkomplizierter Wunden
- Operation: evtl. 2. oder 3. Assistenz
- keine Transfusion

## **Persönliche Leistungserbringung**

Möglichkeiten und Grenzen der Delegation ärztlicher Leistungen

Bundesärztekammer und Kassenärztliche Bundesvereinigung

Stand: 29.08.2008

[http://www.bundesaerztekammer.de/downloads/Empfehlungen\\_Persoenliche\\_Leistungserbringung.pdf](http://www.bundesaerztekammer.de/downloads/Empfehlungen_Persoenliche_Leistungserbringung.pdf)

## **PRAKTIKA IM MEDIZINSTUDIUM**

Rechtliche Grenzen des Delegierens

Für die praktische Tätigkeit von Studierenden in Famulatur, Blockpraktikum und praktischem Jahr trägt der ausbildende Arzt die medizinische Verantwortung. Bei originär ärztlichen Aufgaben besteht die Aufsichtspflicht.

Andreas Klement, Jörn Schroeder-Printzen, Kristin Bretschneider, Thomas Lichte, Markus Herrmann

Dtsch Arztebl 2007; 104(40): A 2706–8



## Dauer und Gliederung der Famulatur

Die Famulatur wird wie folgt abgeleistet:

- für die Dauer eines Monats in einer Einrichtung der ambulanten Krankenversorgung, die ärztlich geleitet wird, oder einer geeigneten ärztlichen Praxis,
- für die Dauer eines Monats in einem Krankenhaus oder in einer stationären Rehabilitationseinrichtung,
- für die Dauer eines Monats in einer Einrichtung der hausärztlichen Versorgung und
- für die Dauer eines Monats in einer in den Nummern 1 bis 3 genannten oder einer anderen geeigneten Einrichtung, auch des öffentlichen Gesundheitswesens, in der ärztliche Tätigkeiten ausgeübt werden.

Als Monat wird ein Zeitraum von 30 Tagen anerkannt (vier Wochen sind also nicht ausreichend). Maßgeblich ist die Zahl der Kalendertage, d.h. Wochenenden und gesetzliche Feiertage zählen zur Famulaturzeit.

Lediglich die Wahl-Famulatur nach § 7 Abs. 3 Nr. 4 ÄApprO darf in zwei Abschnitte zu mindestens 14 Kalendertagen gesplittet werden (Aufteilung entweder 15+15 oder 14+16 Tage).